ДМИТРИЙ ЛАЗАРЕВИЧ ТУМАРКИН: ЛАБИРИНТЫ СУДЬБЫ. СТРАНИЦЫ ИЗ ИСТОРИИ ВЫДАЮЩЕЙСЯ ДИНАСТИИ МЕДИКОВ ТУМАРКИНЫХ[1]

Лилия Заболотная

Несомненно, важнее,
как принимает человек судьбу,
нежели какова она на самом деле.
В. Гумбольдт

Судьба – вещь загадочная
и разумом не постижимая.
Плутарх

Ключевые слова: Дмитрий Тумаркин, медицина, династия, Кишинев, Национальный музей истории Молдовы, Артур Термосесов.

1. Д.Л. Тумаркин
(фото 1954 г. из личного архива).

История семьи Тумаркиных относится в сфере наших исследовательских интересов уже более 20 лет. Этому вопросу были посвящены серии статей, изданных в Америке (Zabolotnaia 2014, 354-361), Польше (Заболотная 2009, 139-146) и Молдове (Zabolotnaia 2002, 193-197; Заболотная 2007, 137-149). Но в основном наше внимание уделялось яркой представительнице этой династии – Анне Тумаркиной, первой женщине – доктору философии.

Данная статья посвящена врачу-окулисту Дмитрию Лазаревичу Тумаркину, одному из членов известной и выдающейся кишиневской династии медиков Тумаркиных конца XIX – первой половины XX вв.

Историческая наука в последние десятилетия характеризуется значительным расширением содержания исторических исследований, благодаря новым научным направлениям, дисциплинам и методологическим подходам. Применение биографического метода позволило в значительной мере изменить отношение к человеческой индивидуальности и персонализировать предмет истории. Изучение жизнеописания отдельных людей, порой непримечательных, позволяет, при наличии достаточной документальной базы, пролить свет на неизученные аспекты прошлого (Репина, Зверева, Парамонова 2004, 264).

На наш взгляд, Дмитрий Лазаревич Тумаркин был незаурядной и яркой личностью, незаслуженно забытой в истории медицины города Кишинева. Его молодые годы, время личностного становления, выпали на Первую мировую войну, тяжелый межвоенной период, последствия территориального раздела Бессарабии, Вторую мировую войну и т.д. Обстоятельства тех непростых времен наложили глубокий отпечаток на жизнь и деятельность Дмитрия Лазаревича Тумаркина.

В своих предыдущих исследованиях мы писали, что после 28 июня 1940 года никакой информации об этой семье мы не встречаем. После обильного, рекламного газетного материала о деятельности врачей Тумаркиных в межвоенный период резко исчезает какая-либо информация, что, к сожалению, породило безосновательные предположения и

[1] Статья написана в рамках проекта 20.80009.0807.43 «Музейное наследие и историческая память: исследование, интерпретация, презентация».

ЛЕЧЕБНИЦА
Sanitas
Д-ра Тумаркина.
Кишиневъ, Пушкинская, № 11
Основана въ 1895 г.
ОТДѢЛЫ:
Водолечебница
Электролечебница
Свѣтолечебница
КАБИНЕТЫ:
Гимнастическій
Ингалляціонный
Рентгеновскій
Радіо-Эманаціонный
Отпускъ эманаціи радія высокой мощности для питья и вдыханій
Подагра, ревматизмъ, tabes, діабета ишіасъ и другія невральгіи

Рентгеновскій кабинетъ
при лечебницѣ Д-ра ТУМАРКИНА
Пушкинская, 11
Производство снимковъ и просвѣчиваній съ діагностической цѣлью
Леченіе болѣзней кожи и волосъ.
По воскресеніямъ и понедѣльникамъ съ 2 ч. дня до 7 ч. веч. принимаетъ врачъ-спеціалистъ.

2. Рекламные объявления лечебницы *Sanitas* в газете «Бессарабская жизнь», № 209 от 12 (25) сентября 1910 года и № 268 от 18 (31) декабря 1914 года.

мифы об этой семье. Благодаря пусть и фрагментарным сведениям в представленном нами исследовании будет сделана попытка воссоздать некоторые неизвестные страницы не только из жизни Дмитрия Лазаревича Тумаркина, но и семьи Тумаркиных в целом.

Основным документальным материалом в исследовании будут архивные материалы, сохранившиеся в Национальном архиве Республики Молдова: медицинские справочники, адрес-календари, печатные издания (газеты), кадастровые документы (о купле-продаже недвижимости), завещания, закладные и т.д.

Отдельного внимания заслуживают воспоминания племянника Дмитрия Лазаревича Тумаркина, Артура Михайловича Термосесова[2], который в 2020 году передал безвозмездно в дар Национальному музею истории Молдовы все сохранившиеся его личные вещи (дипломы, документы, фотографии, письма) и предметы, связанные с его профессиональной деятельностью (набор линз в футляре, универсальная оправа для подбора очков, прибор для определения диоптрий линз). Коллекция содержит 25 единиц, представляющих исключительную историческую ценность для экспонирования и хранения в Национальном музее истории Молдовы.

Дмитрий Лазаревич родился 6 февраля 1902 года в городе Кишинёве, в семье известного врача Лазаря Павловича (1865 - ?) и Софьи Борисовны (? - 1938) Тумаркиных (Chişinău 1999, 30). О детских годах Дмитрия Лазаревича практически ничего не известно. Не содержится информация и в воспоминаниях А.М. Термосесова. Однако сведения о его деде, Павле (Палтиеле), и отце, Лазаре Павловиче Тумаркине, позволяют в определенной степени воссоздать некоторые страницы. В Кишиневских Епархиальных Ведомостях за 1902 год говорится о том, что его дед является членом Кредитного общества (Пушкинская, 42) (Адрес-календарь 1892, 167; Список 1907; Гензуль 1924), владеет «Банкирской конторой в Кишиневе, на Александровской улице, напротив бульвара, Архиерейского дома, и производит следующие услуги...» (КЕВ 1902, 167). В 1895 он построил своему сыну Лазарю Тумаркину, молодому выпускнику медицинского факультета Московского университета, водолечебницу в центре Кишинева. В дальнейшем имя Л.П. Тумаркина, отца Дмитрия Лазаревича Тумаркина, – одно из знаковых в медицинской практике и социально-общественной деятельности в Бессарабской губернии на рубеже XX-XXI веков.

В широко известной по тем временам водолечебнице «Sanitas» доктора Лазаря Павловича Тумаркина на улице Губернской, 11 (с 1899 года – ул. Пушкина) имелись различные отделения (водолечебница, электролечебница, светолечебница) и кабинеты (гимнастический, рентгеновский, ингаляционный). Для питья (Sippingkur), ванн и ингаляций использовались радиогенные воды. Одновременно Лазарь Павлович Тумаркин вел приемы в амбулатории Гербовецкой общины сестер

[2] Артур Михайлович Термосесов – инженер, кандидат технических наук.

3. Здание 1-й гимназии, г. Кишинев.

милосердия Российского Общества Красного Креста и в амбулатории Бессарабского отдела Лиги борьбы с туберкулезом (Весь Кишинев 1916, 88-96). В этих амбулаториях он работал совместно с известными медиками Т. Чорба, Ю. Квятковской, Н. Крупенской. Помимо врачебной практики, доктор Лазарь Павлович Тумаркин вел активную общественную жизнь, принимал участие в различных организациях: в городском Кредитном обществе (БАК 1905, 9) и в Бессарабском обществе садоводства (Адрес-календарь 1912, 115). Сводный брат Л.П. Тумаркина (дядя Дмитрия Лазаревича) Мойсей Палтиелевич Тумаркин (купец первой гильдии) и его жена Мария Григорьевна (Шалица в девичестве) вели активную и разностороннюю благотворительную деятельность. В своем завещании Мойсей П. Тумаркин писал: «считаю нужным заметить, что для меня лично не существует никакой разницы между благотворительными учреждениями, какой национальности они не принадлежали, раз они служат для оказания помощи бедным и страждущим»[3]. Мать Дмитрия Лазаревича Тумаркина, София Борисовна, также была известной общественницей, занималась благотворительностью и попечительством приютов для бедных и обездоленных горожан (Bezviconi 1934, 44-45). Тетя и дядя Дмитрия Лазаревича Тумаркина, Яков и Анна Тумаркины, окончили Бернский университет. Анна Тумаркина была первой женщиной – доктором философии в Европе, и стала доцентом, а затем и профессором кафедры философии Бернского университета (Zabolotnaia 2014, 354-361).

Обобщая вышеизложенное, хотелось бы отметить, что информация о семье Дмитрия Лазаревича Тумаркина красноречиво говорит о том, что рос он в состоятельной, интеллигентной и высоко просвещенной семье. Высокий социальный статус и достаточные материальные возможности семьи Тумаркиных позволили дать детям Сергею и Дмитрию блестящее по тем временам образование. Оба учились в лучших школах Кишинева и впоследствии пошли по стопам отца – стали врачами, продолжателями его дела и основателями медицинской династии Тумаркиных.

В частности, Дмитрий Лазаревич Тумаркин поступил в августе 1912 года в 1-ю кишинёвскую гимназию[4], которую окончил в 1918 году

[3] Национальный архив Республики Молдова (далее НАРМ), Ф. 1437, оп. 43, д. 175, л. 3.

[4] Кишиневская первая мужская гимназия была основана в 1833 и закрыта в 1918 году. Среднее учебное заведение Российской империи, первая гимназия города Кишинева. Реформа 1864 года разделила средние учебные заведения на три категории: классические гимназии, реальные гимназии и реальные училища. Кишинёвская мужская гимназия получила статус классической гимназии, в которой основными предметами стали классические языки и математика.

с золотой медалью. Здание гимназии находилось на месте современного Национального музея истории Молдовы.

«Аттестат зрелости» (№ 830) был заверен Штефаном Чобану, генеральным секретарем Министерства образования Бессарабии[5], и выдан 29 сентября 1918 г. Министерством народного просвещения (под номером № 16957). В аттестате написано: «Дан сей **сыну врача потомственного почетного гражданина** Дмитрию Лазареву Тумаркину, вероисповедания иудейского, родившегося 24 января (2 февраля) 1902, в том, что он вступил в Кишиневскую I-ю гимназию в августе 1912, при отличном поведении обучался до 15 сентября 1918 года и кончил полный восьмиклассный курс, ...с прилежанием к отличным успехам в науках, а в особенности в математике и физике, Педагогический Совет постановил наградить **золотой медалью** и выдать ему аттестат зрелости, предоставляющий все права, обозначенные в §§ 129-132, утвержденного 30 июля 1871 года Устава гимназий и прогимназий»[6].

Высшее образование получил в Австрии. В своей автобиографии Дмитрий Лазаревич писал очень кратко и скупо: «В 1923 поступил в университет в Вене (Австрия)[7] на медицинский факультет»[8]. В этот период в университете на медицинском факультете преподавал основоположник психоанализа, доктор медицины, профессор Зигмунд Фрейд (Sigmund Freud (06.05.1856-23.09.1939). Даже не вызывает сомнения, что Дмитрий Лазаревич проходил обучение у этого знаменитого светила медицины и присутствовал на его лекциях. К сожалению, у нас нет доступа к архивам венского университета, чтобы восстановить все специальности и специализации, которые он освоил во время обучения, но судя по тому, что ему не пришлось проходить повторно ни одного курса, учился он усердно. Помимо того, что Дмитрий Лазаревич был прилежным студентом, ему была характерна высокая обязательность и ответственность перед семьей. В это же время был студентом медицины и его старший брат Сергей Лазаревич Тумаркин. Обучение медицине было достаточно дорогостоящим, и их отец Лазарь Павлович Тумаркин вынужден был продать часть своего недвижимого имущества. В Национальном архиве республики Молдова сохранились документы, которые свидетельствуют о том, что в 1921 году Лазарь Павлович продаёт некому Гроссу Михаилу, своему соседу, «часть недвижимого имущества (земли), в центре города, за 60 000 лей»[9].

Успешно завершив обучение, 7 июня 1929 года Дмитрий Лазаревич Тумаркин получил диплом врача[10] Венского университета. Описание диплома врача заслуживает также отдельного внимания. Изначально, согласно процедуре, диплом был зарегистрирован в румынском консулате (под № 6136), а затем был нострифицирован на медицинском факультете Ясского университета 19 июня этого же года. Диплом сохранился в замечательном состоянии, на обратной стороне – выписка из протокола № 2196, подписанная выдающимися профессорами факультета медицины Ясского университета Михаем Штефэнеску-Галац[11], Георгием Богданом[12] и Паулом Ангелом[13].

На основании решения Государственного совета от 11 января 1871 года в Кишинёве должна была открыться классическая средняя школа с обязательным изучением латинского языка. Официальное открытие Кишинёвской прогимназии состоялось 1 сентября 1871 года в составе четырёх классов; в 1884 году она была преобразована во *2-ю Кишинёвскую гимназию*, а прежняя стала называться *Первая классическая мужская Кишинёвская гимназия*.

[5] Штефан Чобану (Ştefan Ciobanu) – с 2 апреля 1918 г. до 1 февраля 1921 г. исполнял обязанности генерального директора (секретаря) Министерства образования Бессарабии.

[6] Национальный музей истории Молдовы (далее НМИМ), Основной фонд (далее ОФ) 30862-1, д. 24109. Аттестат зрелости Дмитрия Лазаревича Тумаркина. 29 сентября 1918 года. Подлинник.

[7] **Венский университет** (**Universität Wien)** был основан в 1365 году, это один из крупнейших университетов и престижнейших научных центов Европы. 15 выпускников университета стали лауреатами Нобелевской премии.

[8] НМИМ, Ф-12346-9, л. 1. Автобиография Дмитрия Лазаревича Тумаркина. Подлинник.

[9] НАРМ, Ф. 1437, оп. 44, д. 92, л. 2.

[10] НМИМ, ОФ-30862-2, Д-241109. Диплом врача Дмитрия Лазаревича Тумаркина, выданный 7 июня 1929 г. факультетом медицины Венского университета. Подлинник.

[11] Михай Штефэнеску-Галац (05.11.1874 - 1949) – известный румынский медик, хирург, уролог, профессор Факультета медицины Ясского универститета.

[12] Георгий Богдан (18.05.1859, Яссы - 1930, Яссы) – основоположник судебной медицины в Яссах, профессор по судебной медицине на Факультете медицины и права Ясского университета.

[13] Паул Ангел (30.11.1869, Яссы - 05.04.1937, Яссы) – известный румынский хирург, профессор Факультета медицины Ясского университета.

МИНИСТЕРСТВО НАРОДНАГО ПРОСВѢЩЕНІЯ

Аттестатъ зрѣлости.

Данъ сей сыну врача потомственнаго [illegible] Лазареву Тумаркину вѣроисповѣданія іудейскаго, родившемуся двадцать четвертаго января 1902 года, въ томъ, что онъ, вступивъ въ Кишиневскую I гимназію въ августѣ 1912 года, при отличномъ поведеніи обучался по 15 сентября 1918 года и кончилъ полный восьми-классный курсъ при чемъ обнаружилъ нижеслѣдующія познанія:

въ русскомъ языкѣ съ церковно-славянскимъ и словесности отличныя /5/
„ философской пропедевтикѣ отличныя /5/
„ латинскомъ языкѣ ..... отличныя /5/
„ законовѣдѣніи ..... отличныя /5/
„ математикѣ ..... отличныя /5/

„ математ. географіи ... отличныя /5/
„ физикѣ ..... отличныя /5/
„ исторіи ..... отличныя /5/
„ географіи ..... } ... отличныя /5/
„ отечествовѣдѣнія }
„ французскомъ языкѣ ... отличныя /5/
„ нѣмецкомъ языкѣ ... отличныя /5/

Во вниманіе къ постоянно отличному поведенію и прилежанію и къ отличнымъ успѣхамъ въ наукахъ, а въ особенности въ математикѣ и физикѣ Педагогическій Совѣтъ постановилъ наградить золотой медалью и выдать ему аттестатъ зрѣлости, предоставляющій всѣ права, обозначенныя въ §§ 129-132 утвержденнаго 30 іюля 1871 года устава гимназій и прочимназій.

По отношенію къ отбыванію воинской повинности пользуется правами окончившихъ курсъ въ учебныхъ заведеніяхъ перваго разряда.

Г. Кишиневъ 29 сентября 1918 года

Управляющій гимназіей [illegible]
за инспектора
законоучителя [illegible]

Члены Педагогическаго совѣта [illegible]

Секретарь Педагогическаго Совѣта [illegible]

№ 16957
20/II 920

Vizat de noi
Secretar General,
[illegible]

4. Аттестат зрелости, выданный Д.Л. Тумаркину в 1918 году.

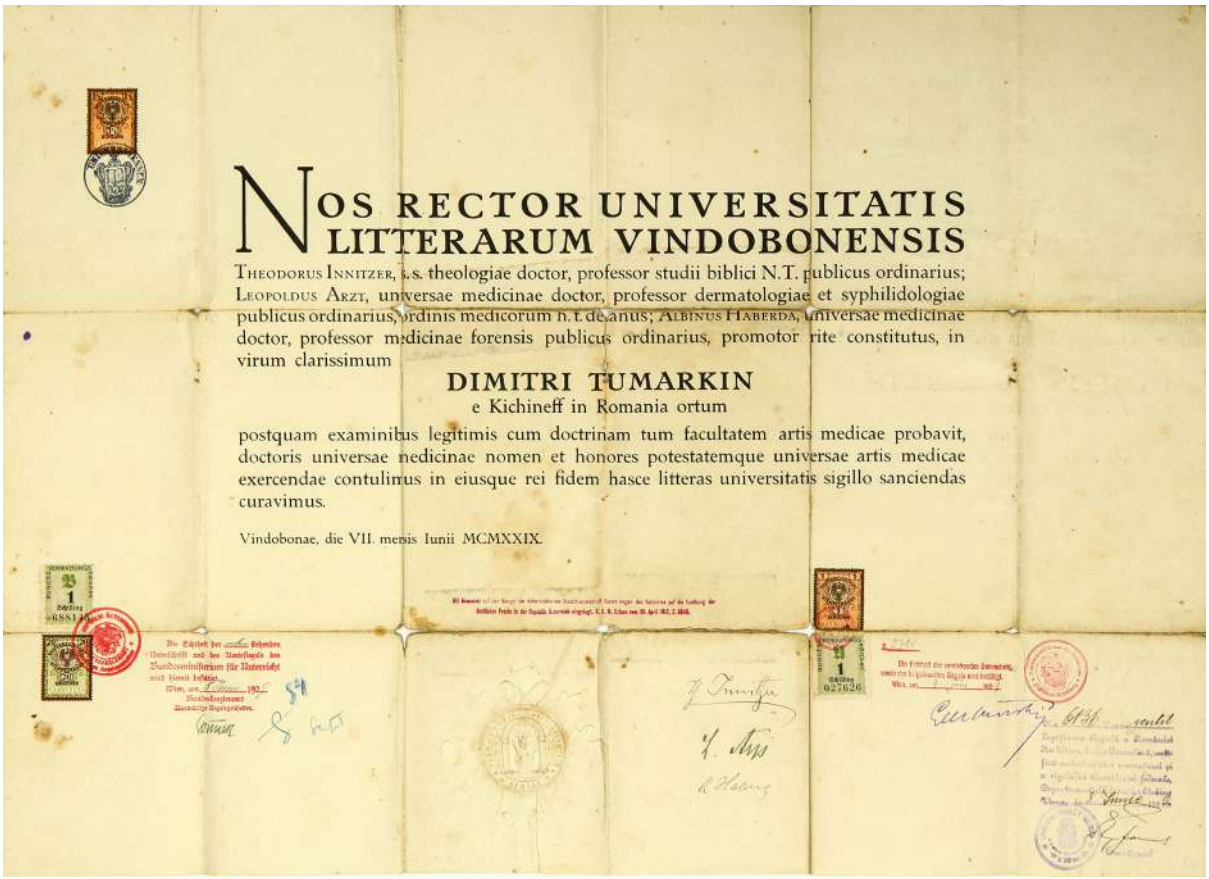

NOS RECTOR UNIVERSITATIS LITTERARUM VINDOBONENSIS

THEODORUS INNITZER, s.s. theologiae doctor, professor studii biblici N.T. publicus ordinarius; LEOPOLDUS ARZT, universae medicinae doctor, professor dermatologiae et syphilidologiae publicus ordinarius, ordinis medicorum h. t. decanus; ALBINUS HABERDA, universae medicinae doctor, professor medicinae forensis publicus ordinarius, promotor rite constitutus, in virum clarissimum

DIMITRI TUMARKIN
e Kichineff in Romania ortum

postquam examinibus legitimis cum doctrinam tum facultatem artis medicae probavit, doctoris universae medicinae nomen et honores potestatemque universae artis medicae exercendae contulimus in eiusque rei fidem hasce litteras universitatis sigillo sanciendas curavimus.

Vindobonae, die VII. mensis Iunii MCMXXIX.

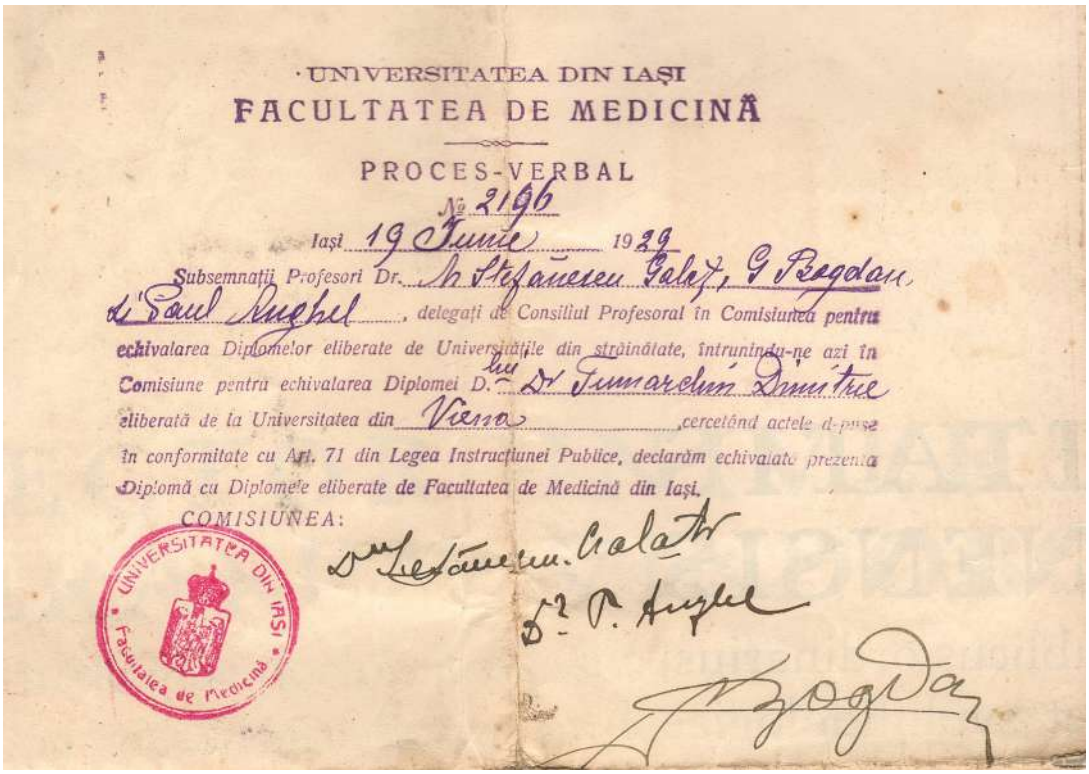

UNIVERSITATEA DIN IAŞI
FACULTATEA DE MEDICINĂ

PROCES-VERBAL
№ 2196

Iaşi 19 Iunie 1929

Subsemnaţii Profesori Dr. N. Ştefănescu Galaţ, G. Bogdan, Paul Angel, delegaţi de Consiliul Profesoral în Comisiunea pentru echivalarea Diplomelor eliberate de Universităţile din străinătate, întrunindu-ne azi în Comisiune pentru echivalarea Diplomei D.-lui Dr. Tumarchin Dmitrie eliberată de la Universitatea din Viena, cercetând actele depuse în conformitate cu Art. 71 din Legea Instrucţiunei Publice, declarăm echivalate prezenta Diplomă cu Diplomele eliberate de Facultatea de Medicină din Iaşi.

COMISIUNEA:

UNIVERSITATEA DIN IAŞI • Facultatea de Medicină •

5. Диплом об окончании Венского университета (на латинском языке), выданный Д.Л. Тумаркину в 1929 году, и нострификация медицинского факультета Ясского университета.

Первую научную стажировку Дмитрий Лазаревич «проходил в Вене с 1930 по 1931, в глазной клинике в Вене, где работал добровольным (как он сам пишет) ординатором»[14].

Вторую научную стажировку Дмитрий Лазаревич «проходил в Берне (Швейцария) с 07.11.1937 г. по 25. 09.1938 г. – в клинике уха, горла и носа»[15], где специализировался как отоларинголог. Вполне вероятно, что в осуществлении этой стажировки ему посодействовала его тетя, Анна Тумаркина, профессор философии Бернского университета.

Смеем предположить, что, владея свободно немецким и французским языками, Дмитрий Лазаревич Тумаркин не просто осваивал профессию у ведущих австрийских профессоров, но и практиковал новейшие научные технологии и методы лечения. Это предположение подтверждается информацией, которую находим в медицинских справочниках и рекламных объявлениях о деятельности медицинских учреждений. Богатый и обширный информационный газетный материал кишиневских газет 30-х годов свидетельствует о том, что Дмитрий Лазаревич работал в клинике своего отца, Лазаря Павловича, вместе с братом Сергеем Лазаревичем.

В архиве Дмитрия Лазаревича, переданном Артуром Михайловичем Термосесовым, мы находим фотографии семья Тумаркиных на террасе дома, где они проживали, рядом с клиникой[16]. На фотографии видим слева направо: Лазарь Павлович Тумаркин, Дмитрий Лазаревич Тумаркин, Сергей Лазаревич Тумаркин, Софья Борисовна Тумаркина… молодые женщины, предположительно, или близкие родственницы Тумаркиных, или жены Дмитрия и Сергея Тумаркиных. К сожалению, мы не располагаем полной информацией о том, кто это и в каком году сделана фотография.

Несомненно, что в начале 30-х гг. XX века, именно в этот промежуток времени, оба сына Лазаря Павловича, Сергей Лазаревич и Дмитрий Лазаревич, проживали с родителями в

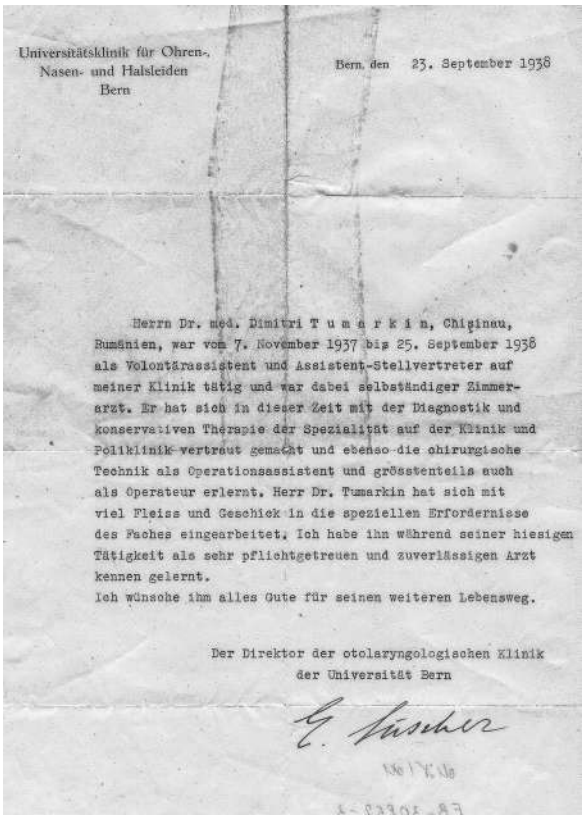

Universitätsklinik für Ohren-, Nasen- und Halsleiden
Bern

Bern, den 23. September 1938

Herrn Dr. med. Dimitri T u m a r k i n, Chiginau, Rumänien, war vom 7. November 1937 bis 25. September 1938 als Volontärassistent und Assistent-Stellvertreter auf meiner Klinik tätig und war dabei selbständiger Zimmerarzt. Er hat sich in dieser Zeit mit der Diagnostik und konservativen Therapie der Spezialität auf der Klinik und Poliklinik vertraut gemacht und ebenso die chirurgische Technik als Operationsassistent und grösstenteils auch als Operateur erlernt. Herr Dr. Tumarkin hat sich mit viel Fleiss und Geschick in die speziellen Erfordernisse des Faches eingearbeitet. Ich habe ihn während seiner hiesigen Tätigkeit als sehr pflichtgetreuen und zuverlässigen Arzt kennen gelernt.
Ich wünsche ihm alles Gute für seinen weiteren Lebensweg.

Der Direktor der otolaryngologischen Klinik
der Universität Bern

G. Fischer

6. Подтверждение о прохождении стажировки в клинике Бернского университета.

7. Семья Тумаркиных на террасе своего дома.

[14] НМИМ, Ф-12346-9, л. 1. Автобиография Дмитрия Лазаревича Тумаркина. Подлинник. Воспоминания Артура Михайловича Термосесова со слов Дмитрия Лазаревича Тумаркина.

[15] НМИМ, Ф-12346-9, л. 1. Автобиография Дмитрия Лазаревича Тумаркина. Подлинник.

[16] НМИМ, ОФ-30862-14.

доме (где находилась и клиника Тумаркиных). Об этом также свидетельствуют документы. Согласно «Списку домовладельцев и домов… с планами улиц» города Кишинева за 1930 год в доме Лазаря Павловича Тумаркина зарегистрировано 6 семей и 10 человек, относящихся к этим семьям[17]. Вполне возможно, этот документ наглядно удостоверяет, что Лазарь Павлович Тумаркин совместно владел имуществом со своими сыновьями еще при жизни.

С 1931 по 1940 гг. Дмитрий Лазаревич Тумаркин работал ординатором «в больнице Общества попечительства о слепых»[18], а также практиковал в лечебнице отца вместе с родным братом.

Газетный материал и медицинские справочники межвоенного периода свидетельствуют о том, что отец Дмитрия Лазаревича, Лазарь Павлович Тумаркин был широко известным врачом. В газете «Бессарабская почта», одном из ведущих печатных органов того времени, мы находим сообщение о том, что в 1923 году Лазарь Павлович Тумаркин практикует и консультирует в клинике «для приходящих больных, на Николаевской, 123, угол Пушкинской». В 20-х – начале 30-х гг. он работает совместно с известным врачом Тома Чорбэ[19]. Спустя несколько лет, в 1926 году Лазарь Павлович Тумаркин вновь открывает собственную лечебницу и заново отстраивает санаторий «для внутренних и нервных заболеваний в стационаре и амбулаторно» (БП 1926).

В то же время Лазарь Павлович Тумаркин по-прежнему продолжает консультировать в других медицинских учреждениях г. Кишинева, в частности в поликлинике на Александровской, 100 (БП 1930).

С 1930 года с доктором Лазарем Павловичем Тумаркиным начинает практиковать старший брат Дмитрия Лазаревича, Сергей Лазаревич Тумаркин, который окончил Венский Университет и «специализировался у профессора

Водолечебница и ново отстроенная САНАТОРІЯ
ДОКТОРА
Л. ТУМАРКИНА
СЪ ПОСТОЯННЫМИ КРОВАТЯМИ
для внутреннихъ и нервныхъ больныхъ
Кишиневъ, Пушкинская, 11.

8. Рекламное объявление в газете «Бессарабская почта», № 1315, суббота, 12 июня 1926 г.

ПОЛИКЛИНИКА Александровская 100 уг. Михайловской

внутрен. и дѣтскія болѣзни	д-ръ Воліовичъ	1-2 пон. ср. и пятн
	д-ръ Деревенко	1-2 четвергъ
	д-ръ Захарьяновъ	10-11 ежедневно
	д-ръ Мындру	2-3 понедѣльникъ
	д-ръ и нчевскій	6-7 ежедневно
	д-ръ Шл[illegible]ль	11-12 ежедневно
	д-ръ Шорт	12-1 ежедневно
	д-ръ Эфруси	9-10 ежедневно
Желудоч. болѣзни	д-ръ Гандельманъ	1-2 втор. и суббота
Нервныя болѣзни	д-ръ Варзарь	12-1 вос[illegible]
	д-ръ Коцовскій	12-1 еж[illegible]
Хирургич. болѣзни	д-ръ Варфоломеева	12-1 еж[illegible]
	д-ръ Рейхтзамеръ	10-12 и 5-7 ежедн.
	д-ръ Тумаркинъ	9-10 ежедн.
	д-ръ Урбановичъ	9 с пол.-10 с пол.вос
	д-ръ Эпштейнъ	3 с пол.-4 с пол. пят
Женскія болѣзни и акушер.	д-ръ Варфоломеева	12-1 ежедневно
	д-ръ Карра	11 съ пол.-12 с пол. четв. и воскр.
	д-ръ Рехтзамеръ	10-12 и 5-7 ежедн.
Кожныя и венер. болѣзни	д-ръ И. Молдованъ	11-1 и 5-7 ежедн.
	д-ръ Б. Фрадисъ	9-11 и 4-5 ежедн.
	д-ръ І. Ланда	1-3 и 7-9 ежедн.
кожныя болѣзни	д-ръ Мунтянъ	2-3 пятница
Главныя болѣзни	д-ръ Балачой	11-12 четвергъ
	д-ръ Станческу	1-2 воскресен.
	д-ръ Розенфельдъ	10-11 и 6-7 ежедн.
	д-ръ Литвакъ	12-1 чет. суб. воск.
	проф Л И. Полевъ	1-2 вторникъ
Ушныя, горлов. и носов бол	д-ръ Балачой	11-12 четвергъ
	д-ръ Вайсбухъ	12—1 ежедневно кромѣ вос.
	д-ръ Станческу	1-2 воскресенье.
	д-ръ ершковичъ	9-10 ут. и 5-6 веч.

Зубоврачебный кабинетъ открытъ съ 4 до 6. по предписанію врачей Поликлиники принимаются анализы, производятся: электризація, массажъ оспопрививан. Леченіе ультра-фіолетовыми лучами и подкожныя впрыскиванія.
Поликлиника открыта съ 8 ч. утра до 9 ч. веч
Плата за совѣтъ 40 лей

Д-ръ медицины Сергѣй ТУМАРКИНЪ
оконч. Вѣнск. университ. и специализ. у офес. Noorden'а принимаетъ по
Внутреннимъ болѣзнямъ
Спаціально по діабету (сахарн. бол.)
подагрѣ, болѣзнямъ печени, почекъ и желудка прописаніе діэты. Проведеніе въ санаторіи діэтическаго курса леченія по Ноордену.
Пріемъ съ 9—12 и съ 4—6 въ лечебницѣ д-ра Тумаркина, Кишиневъ Пушкинская 11

9. Рекламное объявление в газете «Бессарабская почта», № 2953, среда, 24 декабря 1930 г.

[17] НАРМ, Ф. 1404, оп. 1, д. 1074, л. 3.

[18] НМИМ, Ф-12346-9, л. 1. Автобиография Дмитрия Лазаревича Тумаркина. Подлинник.

[19] Тома Феодосьевич Чорбэ (Toma Ciorbă) – бессарабский врач, организатор здравоохранения и общественный деятель. В 1896 году основал инфекционную больницу, где проработал главным врачом более 35 лет (до 1932 года). Тома Чорбэ ввёл в Бессарабии обязательное прививание населения от оспы и серотерапию против дифтерии.

ДИМИТРІИ ТУМАРКИНЪ
спеціализировавшій у проф. САКСА
БОЛѢЗНИ и ОПЕРАЦІИ ГЛАЗЪ
Пріемъ отъ 4--6 час. веч. въ санаторіи доктора Л. Тумаркина, Пушкинская 11 уг. Леовской

Д-ръ МЕДИЦИНЫ СЕРГѢИ ТУМАРКИНЪ
окончившій Вѣнскій университетъ и спеціализировавш. у проф. Nòòrden'a принимаетъ по внутреннимъ болѣзнямъ спец. по ДІАБЕТУ (сахарн. бол.), подагрѣ, бол. печени, почекъ и желудка. Прописаніе діэты. Проведеніе въ санаторіи діэтическаго курса леченія по Ноордену.
Пріемъ отъ 10 до 12 и 4 до 6 ч.
Пушкинская 11, при санат. Л. Тумаркина

Электро-Водолечебн. и санаторія
— Доктора Л. Тумаркина —
для внутреннихъ и нервныхъ больныхъ
ДІАТЕРМІЯ
Плата значительно понижена
Кишиневъ, Пушкинская 11 уг. Леовской

10. Рекламные объявления в газете «Бессарабская почта», № 3511, суббота, 9 июня 1932 г., и № 3526, воскресенье, 24 июля 1932 г.

Noorden'a по внутренним болезням, и особенно по заболеваниям, связанным с сахарным диабетом» (БП 1930). С 1931 года, после прохождения специализации у профессора Сакса по болезням и операциям глаз в Вене, начинает работать и Дмитрий Лазаревич Тумаркин. Работали врачи Лазарь Павлович, Сергей Лазаревич и Дмитрий Лазаревич Тумаркины в одной клинике, по одному адресу: Пушкинская, 11, но рекламировали свою деятельность в прессе самостоятельно (БП 1932a; БП 1932b).

Интересно, что в августе 1932 года в «Бессарабской почте» была опубликована статья «Кризис врачебного искусства», в которой писалось: «У нас в Кишиневе есть около 250 врачей, из которых большая половина почти не имеет практики, служит в различных учреждениях и подчас занимается административной работой. Углубляющийся кризис рождает недоверие между врачами и пациентами. Посещаемость поликлиник по всем специальностям упала на 40 процентов, несмотря на то, что цена за совет понижена до 30 лей. Получая половину с этой суммы, врач зарабатывает 15 лей, сумма смехотворная, равная заработку извозчика» (БП 1932b).

Возможно, что семье медиков Тумаркиных в то тяжелое время удалось выстоять и пережить многочисленные катаклизмы благодаря преданности своему делу. Высокий профессионализм, узкая специализация каждого из них, умеренные цены и т.д. позволили Тумаркиным занять одно из лидирующих мест среди многочисленных медицинских кабинетов и клиник.

SANATORUL ELECTRO-FOTO-HIDRAULIC
Doctor L. TUMARCHIN
pentru boli interne, nervoase şi chirurgicale.
CONSULTAŢIUNI SE DAU DE MEDICI SPECIALIŞTI:
Dr. L. L. Tumarchin: boli de nervi şi interne dela 8—12 şi 4—6 seara.
Dr. Serghei Tumarchin: boli interne şi in special diabet, boli de rinichi, ficat, stomac şi podagră. Laborator între 10—12 şi 4—6.
Dr. Dimitrie Tumarchin: boli şi operaţiuni de ochi dela 1—2 şi 4—6 seara.
PREŢURILE SUNT SIMŢITOR MICŞORATE.
Chişinău, str. Regele Carol I, No. 11.

ЭЛЕКТРО-СВѢТО-ВОДОЛѢЧЕБНИЦА
Санаторія Д-ра Л. ТУМАРКИНА
для внутреннихъ, нервныхъ и хирургическихъ больныхъ.
ПРИНИМАЮТЪ ВРАЧИ СПЕЦІАЛИСТЫ:
Д-ръ Л. Л. Тумаркинъ: нервныя и внутреннія болѣзни 8—12 и 4—6 час. вечера.
Д-ръ Сергѣй Тумаркинъ: внутреннія болѣзни. Спеціально: Діабетъ (сахарн. бол.), бол. печени, почекъ, желудка и подагра. Лабораторія 10—12 и 4—6 ч.
Д-ръ Димитрій Тумаркинъ: Болѣзни и операціи глазъ. 1—2 и 4—6 ч. веч.
ЦѢНЫ ЗНАЧИТЕЛЬНО ПОНИЖЕНЫ.
Кишиневъ, Пушкинская ул. No. 11.

11. Рекламное объявление Санатория д-ра Л. Тумаркина.

Doctor L. P. Tumarchin cu fiii
adânc îndureraţi, aduc la cunoştinţă prietenilor şi cunoscuţilor încetarea din viaţă a scumpei lor soţii şi mame
Sofia Tumarchin
Inmormântarea va avea loc astăzi, 1 Iulie.
Cortegiul va porni dela locuinţa defunctei str. Regele Carol I No. 11.
5608

12. Некролог в связи со смертью С. Тумаркиной в «Gazeta Basarabiei», № 791, суббота, 2 июля 1938 г.

В «Медицинском указателе» за 1934-1935 годы доктора Лазарь Павлович и Сергей Лазаревич Тумаркины упоминаются как врачи внутренних болезней, Дмитрий Лазаревич – как врач-окулист, а электро-свето-водолечебница доктора Лазаря Павловича Тумаркина – одна из самых лучших и благоустроенных (Медицинский 1935, 12, 14, 19). Помимо своей непосредственной работы в санатории Л.П. Тумаркин активно сотрудничал с городскими медицинскими службами. Он на протяжении многих лет работал в кишиневской «Скорой помощи», которая была основана в 1924 году (GB 1938). Сыновья, по примеру отца, также были довольно деятельными и стремились к постоянному совершенствованию. В 1938 году Дмитрий Лазаревич Тумаркин прошел еще одну специализацию, как упоминалось ранее, теперь уже в швейцарских клиниках, и возобновил свою медицинскую практику как ЛОР-врач и хирург-окулист.

В этом же 1938 году семья Тумаркиных понесла тяжелую утрату. Скончалась Софья Борисовна Тумаркина, мать Дмитрия Лазаревича Тумаркина (о которой более подробно упоминалось выше).

К огромному сожалению, со второй половины 1939 г. сведения о последующей жизни и судьбе семьи Тумаркиных полностью исчезают. Ни в прессе, ни в одном государственном акте (за исключением органов безопасности, которые нет возможности исследовать) ничего о семье не упоминается. Никаких сведений о семье не дает нам и автобиография Дмитрия Лазаревича Тумаркина. Единственная ценная и очень важная информация, которую находим в его авторском повествовании – это то, что «4 месяца в 1939 году служил в румынской армии»[20].

Скупое и краткое предложение в автобиографии о том, что он «с 1940 по 1941 гг. работает заведующим отделением и ординатором глазного отделения 1-й Кишиневской городской больницы»[21]. Ни слова о семье, об отце или брате. Артур Михайлович Термосесов отмечает в своих воспоминаниях, что Дмитрий Лазаревич ничего и никогда не рассказывал о своей семье. Смеем предположить, что политические события 1940 года не лучшим образом отразились на жизни семьи Тумаркиных, поэтому Дмитрий Лазаревич ничего не рассказывал и не упоминал о родственниках за границей (о своей тете, профессоре Анне Тумаркиной).

Следующая информация из автобиографии Дмитрия Лазаревича Тумаркина свидетельствует о начале войны: «В начале войны эвакуировался в город Буденновск[22], где работал по специальности в городской поликлинике, а также заведовал отделением Эвакогоспиталя № 3241. Затем вторично эвакуировался в город Кермине Бухарской области Узбекской Советской Социалистической Республики, где так же работал по специальности»[23].

В Средней Азии Дмитрий Лазаревич Тумаркин находился до 1943 года. Об этом свидетельствует ряд документов. В частности, справка от 4 марта 1943 г. (под № 58), выданная Райздравотделом Керминского района УЗССР, свидетельствует, что «врач Д.Л. Тумаркин работал при Керминском Райздравотделе на должности окулиста и отоларинголога в городской амбулатории с 28 сентября 1942 года по 4 марта 1943 года и освобожден с занимаемой должности, на основании распоряжения Бухарского Облздравотдела о выезде в освобождённые территории Орджоникидзевского края»[24]. В данной справке имеется

[20] НМИМ, Ф-12346-9, л. 1. Автобиография Дмитрия Лазаревича Тумаркина. Подлинник.

[21] НМИМ, Ф-12346-9, л. 1. Автобиография Дмитрия Лазаревича Тумаркина. Подлинник.

[22] Будённовск – город в Ставропольском крае России. С 1935 года город Прикумск переименован в честь советского военачальника Семена Михайловича Буденного.

[23] НМИМ, Ф-12346-9, л. 1. Автобиография Дмитрия Лазаревича Тумаркина. Подлинник.

[24] НМИМ, ОФ-30862-4, Д-2412. 1943 год. Справка Райздравотдела Керминского района УЗССР. Из личного архива Дмитрия Лазаревича Тумаркина. Подлинник.

приписка, где говорится, что она выдается «взамен трудовой книжки»[25].

Не меньший интерес представляет распоряжение начальника Управления кадров Народного комиссариата здравоохранения СССР от 5 ноября 1944 года (за № 273-600), направленное в Отдел кадров Наркомздрава Молдавской ССР, г. Кишинев. Сопроводительная копия отправлена в город Буденновск, Ставропольского края, врачу Д.Л. Тумаркину, по адресу ул. Пушкина, 55[26], где говорилось, что: «В соответствии с приказом Наркомздрава СССР № 600 от 8 сентября 1944 года **немедленно** откомандируйте врача Тумаркина Лазаря Дмитриевича, работающего в городе Буденновск Ставропольского края в Наркомздрав Молдавской ССР, город Кишинев. О выполнении в распоряжении данного указания поставьте меня в известность. (Подпись) Карапетян, начальник Управления кадров Наркомздрава СССР»[27].

К сожалению, мы не располагаем ни одним документом, никакой информацией о том, почему все же Дмитрий Лазаревич Тумаркин не вернулся в Кишинев. Причины совершенно неизвестны.

В послевоенные годы Дмитрию Лазаревичу вновь неоднократно необходимо было подтверждать в деталях свое пребывание в каждой из медицинских организаций в годы войны и о роде своей деятельности в них. Дмитрий Лазаревич сохранил все документы, которые касались военных лет. В справке от августа 1953 (за № 358), выданной Отделом районного здравоохранения исполкома Буденновского райсовета Ставропольского края говорится: «Дана настоящая врачу Тумаркину Дмитрию Лазаревичу в том, что он действительно с 15 августа 1941 года работал в качестве врача окулиста и отоларинголога в Буденновской городской поликлинике, а также начальником отдела эвакуационного госпиталя № 3241 по 7 августа 1942 года. По возвращению

13. Д.Л. Тумаркин с коллегой в больнице г. Георгиевска (фото из личного архива).

из эвакуации с 15 марта 1943 года продолжал работать в городской поликлинике и городской больнице по обеим специальностям по 15 сентября 1946 года. Подпись: Заведующий райздравотделом»[28].

Как свидетельствуют документы, с 26 сентября 1946 года Дмитрий Лазаревич Тумаркин переведен «врачом окулистом в город Георгиевск Ставропольского края»[29]. Как пишет в своих воспоминаниях Артур Михайлович Термосесов, «в городе Георгиевске было его последнее место работы, больше его никуда не переводили. В поликлинике Георгиевска Дмитрий Лазаревич работал врачом-окулистом до конца своей жизни. Как высококлассный специалист, он был известен не только в городе, но и в других районах края, откуда приезжали к нему больные на лечение и операции»[30].

О личной жизни Дмитрия Лазаревича Тумаркина также известно очень мало. Однако благодаря воспоминаниям Артура Михайловича Термосесова мы попытаемся вкратце описать некоторые страницы из его семейной жизни. Согласно известным фактам, 15 августа 1941 года Дмитрий Лазаревич Тумаркин прибыл в Буденновск и приступил к работе в качестве врача-окулиста городской поликлиники и заведующего отделом эвакуационного госпи-

[25] НМИМ, ОФ-30862-4, Д-2412. 1943 год. Справка Райздравотдела Керминского района УЗССР. Из личного архива Дмитрия Лазаревича Тумаркина. Подлинник.

[26] Ирония судьбы. Родной дом в городе Кишиневе, в котором родился и жил Дмитрий Лазаревич Тумаркин, также находился (и находится до настоящего времени) на улице Пушкина.

[27] НМИМ, ОФ-30862-5, Д-24113. 1944 год. Распоряжение начальника Управления кадров Народного комиссариата здравоохранения СССР в Отдел кадров Наркомздрава Молдавской ССР. Из личного архива Дмитрия Лазаревича Тумаркина. Подлинник.

[28] НМИМ, ОФ-30862-8, Д-24116. 1953 год. Справка Отдела районного здравоохранения исполкома Буденновского райсовета Ставропольского края. Из личного архива Дмитрия Лазаревича Тумаркина. Подлинник.

[29] НМИМ, ОФ-30862-11, Д-24117. 1955 год. Личный листок по учету кадров. Из личного архива Дмитрия Лазаревича Тумаркина. Подлинник.

[30] Из личных воспоминаний Артура Михайловича Термосесова.

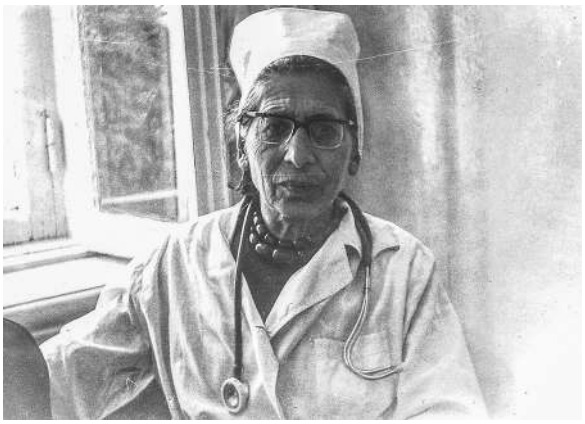

14. Е.А. Калобек, жена Д.Л. Тумаркина (фото из личного архива).

таля № 3241. Спустя всего 4 месяца, 10 декабря этого же года, он заключил брак с Калобек Евгенией Абрамовной (1910-1986)[31].

Евгения Абрамовна Калобек была его коллегой, тоже врачом, окончила Кубанский медицинский институт в 1935 году. В браке взяла фамилию Тумаркина. Своих детей у Дмитрия Лазаревича и Евгении Абрамовны не было, но они воспитали своего племянника – Артура Михайловича Термосесова.

Он сам с огромной теплотой, любовью и глубокой признательностью пишет о своих приемных родителях: «Дмитрия Лазаревича помню с детских лет. Я родился в 1935 г. в городе Буденновске (Прикумске) Ставропольского края, а Дмитрий Лазаревич появился в Буденновске после эвакуации из города Кишинёва в 1941 году. Так как я ещё был мал, то память моя плохо сохранила события того времени. Супруга Дмитрия Лазаревича, Евгения Абрамовна – это моя тетя, старшая сестра моей мамы, армянка по национальности. Мой отец был военный и часто менял место службы. Чтобы не менять также часто школы, мои родители решили оставить меня жить с тётей. Так, с 1948 года по 1953 год я жил и воспитывался в семье Дмитрия Лазаревича, до окончания школы и поступления в Московский авиационный институт. С большой благодарностью я вспоминаю, каким знающим, всесторонне эрудированным, и в то же время интеллигентным и деликатным воспитателем был для меня Дмитрий Лазаревич. Хорошо осознаю, как много за всё время совместной жизни я получил от него, но ещё более я понимаю, что так много не дополучил, а мог бы получить»[32].

О том, что у Дмитрия Лазаревича Тумаркина и Артура Михайловича Термосесова были глубоко дружественные и теплые семейные отношения, свидетельствует одно из сохранившихся личных писем, написанное 29 сентября 1955 года: «Дорогой Артур, давно от тебя не получали писем, не знаем, как твои дела.... У нас по-прежнему много работы, особенно у Жени. У них один врач в отпуску, а другой заболел, и ей приходится работать за всех... Сарру Макаровну (теща Дмитрия Лазаревича и бабушка по материнской линии Артура Михайловича) мы отправили в дом отдыха на 24 дня... Постарайся ей написать, как только получишь это письмо, она будет очень рада получить от тебя весточку. Ее адрес... Женя просит передать тебе привет, она очень устала и не может писать, тем более что на ней и вся домашняя работа, т.к. нет Сарры Макаровны. Учителя кланяются тебе.... Ждем новостей от тебя. Целует тебя Дмитрий»[33]. Из письма видно, что отношения между Дмитрием Лазаревичем и Артуром Михайловичем глубоко доверительные, обращаются друг к другу исключительно по имени, беспокоятся о состоянии близких и дорогих людей. Спустя более 60 лет после ухода из жизни Дмитрия Лазаревича, в своих воспоминаниях Артур Михайлович подчеркивает: «у меня сохранились самые светлые воспоминания о моем дяде и благодарность за искреннее внимание ко мне и полученное воспитание. Жаль, что так мало!». Термосесов Артур Михайлович полностью оправдал надежды Дмитрия Лазаревича и стал не менее яркой личностью в своей профессии инженера, защитив ученую степень кандидата технических наук[34].

[31] НМИМ, ОФ-30862-6, Д-24114. 1948 год. Свидетельство о браке. Выдано 10 декабря 1948 года. Из личного архива Дмитрия Лазаревича Тумаркина. Подлинник.

[32] Из личных воспоминаний Артура Михайловича Термосесова.

[33] НМИМ, Ф-12346-10. 1955 год. Письмо частного характера. Из личного архива Дмитрия Лазаревича Тумаркина. Подлинник.

[34] Сын Артура Михайловича, Сергей Михайлович Термосесов – врач высшей категории, сердечно-сосудистый хирург, профессор, с 2003 года – заведующий отделением хирургического лечения нарушений ритма сердца и электрокардиостимуляции Детского научно-практического центра нарушений сердечного ритма научно-исследовательского клинического института педиатрии имени академика Ю.Н. Вельтищева ФГБОУ ВО РНИМУ им. Н.И. Пирогова. Занимается активной научно-исследовательской и преподавательской деятельностью.

21. Выполняемая работа с начала трудовой деятельности (включая военную службу)

Число, м-ц и год поступления	Число, м-ц и год ухода	Должность с указанием учреждения, организации, предприятия, а также министерства (ведомства), в систему которого они входят	Местонахождение учреждения, организации, предприятия (город, район, область, край, республика)
1929	1931	ординатор (добровольный) глазной клиники	Вена, Австрия
1931	1937	ординатор глазной больницы Общества попечительства о слепых	Кишинев, МССР
сент 1937	окт. 1938	ордин. (добровольны) глазной клиники и клиники уха горла и носа	г. Берн, Швейцария
окт 1938	июнь 1940	ординатор глазной больницы Общ. попечительства о слепых	Кишинев, МССР
июнь 1940	июнь 1941	зав отдел. и ординатор глазн. отделения 1ой Гор-Больницы	Кишинев МССР
15/VIII-41	7/VIII-42	врач окулист Кошелинского и зав. отдел Эвакогосп №3241	г. Буденновск Ставроп. Края
28/IX-42	4/III-43	врач окулист и отоларинголог	г. Кермине, Бухарской области, УЗ ССР
15/IX			
15/III-43	15/IX-46	врач окулист и отоларинголог	г. Буденновск, Ставр. Край
26/IX-46		врач окулист	г. Георгиевск Ставропольского Края

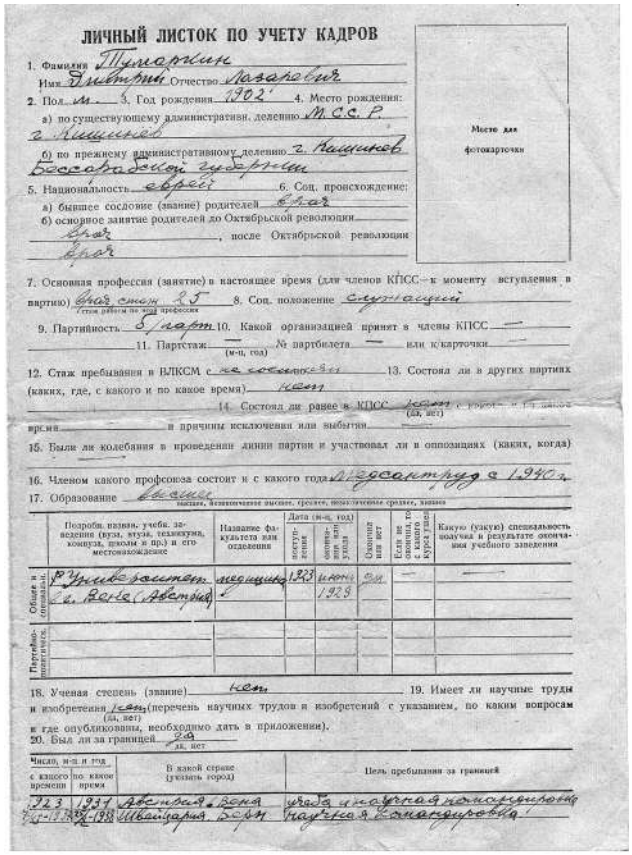

ЛИЧНЫЙ ЛИСТОК ПО УЧЕТУ КАДРОВ

1. Фамилия Тумаркин
Имя Дмитрий Отчество Лазаревич
2. Пол м. 3. Год рождения 1902 4. Место рождения:
а) по существующему административн. делению М.С.С.Р. г. Кишинев
б) по прежнему административному делению г. Кишинев Бессарабской губернии
5. Национальность евреи 6. Соц. происхождение:
а) бывшее сословие (звание) родителей врач
б) основное занятие родителей до Октябрьской революции врач, после Октябрьской революции врач

Место для фотокарточки

7. Основная профессия (занятие) в настоящее время (для членов КПСС — к моменту вступления в партию) врач стаж 25 (стаж работы по этой профессии) 8. Соц. положение служащий
9. Партийность б/парт 10. Какой организацией принят в члены КПСС —
11. Партстаж — (м-ц, год) № партбилета — или к/карточки —
12. Стаж пребывания в ВЛКСМ с не состоял 13. Состоял ли в других партиях (каких, где, с какого и по какое время) нет
14. Состоял ли ранее в КПСС нет (да, нет) с какого и по какое время — и причины исключения или выбытия —
15. Были ли колебания в проведении линии партии и участвовал ли в оппозициях (каких, когда) —
16. Членом какого профсоюза состоит и с какого года Медсанпрос с 1940 г.
17. Образование высшее (высшее, незаконченное высшее, среднее, незаконченное среднее, неграмотность)

	Подробн. название учебн. заведения (вуз, втуз, техникум, институт, школа и пр.) и его местонахождение	Название факультета или отделения	Дата (м-ц, год) поступления	Дата (м-ц, год) окончания или ухода	Окончил или нет	Если не окончил, то с какого курса ушел	Какую (узкую) специальность получил в результате окончания учебного заведения
Общее и специальн.	Университет медицины г. Вена (Австрия)	медицина	1923	июнь 1929	да	—	—
Партийно-политическ.							

18. Ученая степень (звание) нет 19. Имеет ли научные труды и изобретения нет (да, нет) (перечень научных трудов и изобретений с указанием, по каким вопросам и где опубликованы, необходимо дать в приложении).
20. Был ли за границей да (да, нет)

Число, м-ц и год с какого по какое время	В какой стране (указать город)	Цель пребывания за границей
1923 1937	Австрия, Вена	учеба и получил гражданство
15-IX-1937 28-IX-1938	Швейцария, Берн	научная командировка

15. Личный листок по учету кадров Д.Л. Тумаркина.

Умер Дмитрий Лазаревич Тумаркин 26 июля 1956 года в возрасте всего 54 лет, от рака поджелудочной железы. Жена пережила его на 30 лет и умерла в 1986 году.

В «Личном листке по учету кадров», заполненном лично Дмитрием Лазаревичем в марте 1955 года (за год до смерти), он очень лаконично обобщил свою жизнь и представил весь свой трудовой путь и медицинскую деятельность в нескольких обязательных для заполнениях строках: «стаж врача – 25 лет; в ВЛКСМ и КПСС не состоял; в профсоюзе с 1940 года; образование высшее – факультет медицины, Венский университет (Австрия); ученой степени – нет; научных трудов и изобретений – нет; владею 3 языками – французский, немецкий, молдавский; участвовал ли в революционном и партизанском движении – нет; подвергался ли репрессиям – нет; участвовал ли в боях Отечественной войны – нет; был ли в плену и на оккупированной территории во время войны – нет; воинского звания нет; к судебной ответственности не привлекался; партвзыскания – не имел; наград и поощрений -

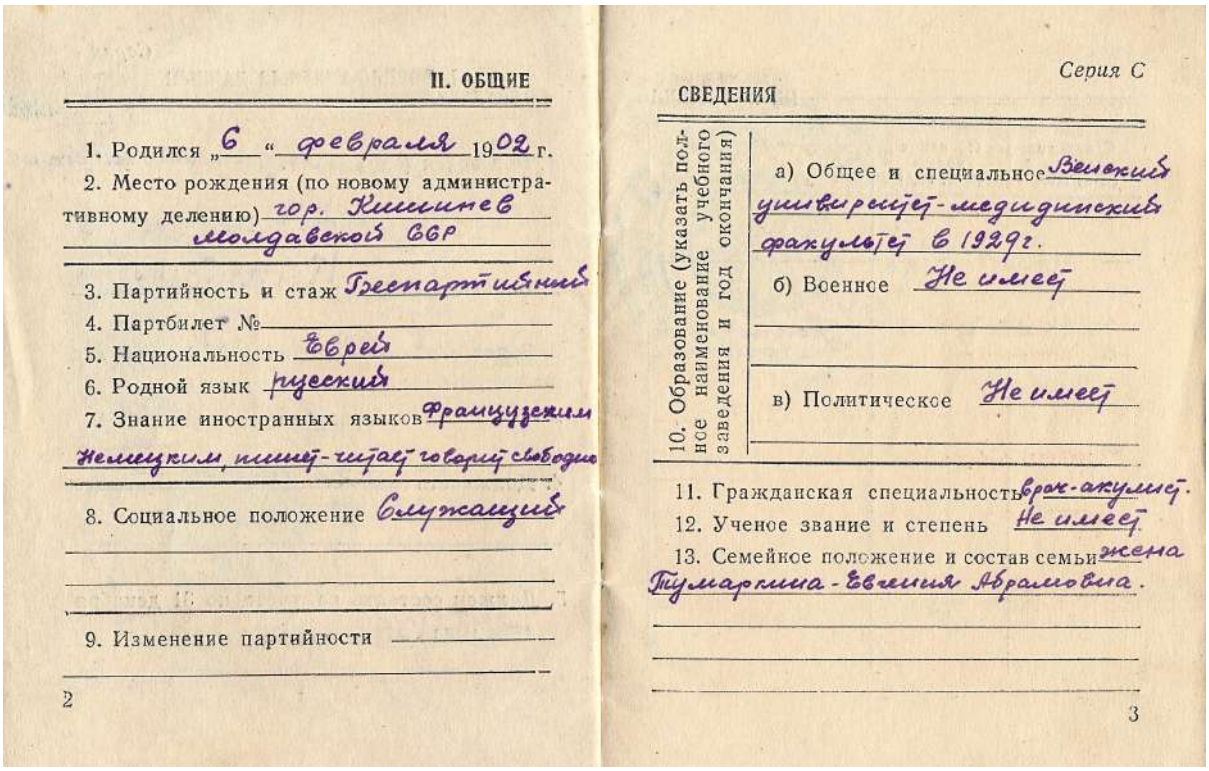

II. ОБЩИЕ

1. Родился „6“ февраля 1902 г.
2. Место рождения (по новому административному делению) гор. Кишинев Молдавской ССР
3. Партийность и стаж Беспартийный
4. Партбилет №
5. Национальность Еврей
6. Родной язык русский
7. Знание иностранных языков Французским Немецким, пишет-читает говорит свободно
8. Социальное положение Служащий
9. Изменение партийности

2

Серия С

СВЕДЕНИЯ

10. Образование (указать полное наименование учебного заведения и год окончания)
а) Общее и специальное Киевский университет-медицинский факультет в 1929г.
б) Военное Не имеет
в) Политическое Не имеет
11. Гражданская специальность врач-акушер.
12. Ученое звание и степень Не имеет
13. Семейное положение и состав семьи жена Тумаркина-Евгения Абрамовна.

3

16. Выписка из свидетельства о браке.

нет»[35]. О составе семьи и семейном положении писал: «жена Евгения Абрамовна Тумаркина, теща Сарра Макаровна Калабекова. Проживаю по домашнему адресу: Ставропольский край, город Георгиевск, ул. Орджоникидзе, № 37, кв. 4»[36].

О том, что есть родственники за границей, о судьбе родного брата он не писал и не говорил ни слова. А родственники однозначно были и есть до настоящего времени!!! На наши публикации об Анне Тумаркин и семье Тумаркиных откликнулись родственники Дмитрия Лазаревича Тумаркина из Америки, Израиля, России и Франции.

Мы не вправе судить и давать оценку этому поступку достойного и высоко интеллигентного человека, высокопрофессионального врача, из выдающейся династии медиков Тумаркиных. Восстановив некоторые забытые и, можно сказать, скрытые страницы из жизни и деятельности несправедливо забытого, казалось бы, совсем неизвестного человека, Дмитрия Лазаревича Тумаркина, мы попытались воссоздать историю судьбы одного одаренного врача, которым в полной мере должна и обязана гордиться медицина города Кишинева.

В нескольких некрологах, опубликованных в газете «Сталинское слово» сразу же, на следующий день после смерти Дмитрия Лазаревича Тумаркина, в пятницу 27 июля 1956 года, писали: «Д.Л. Тумаркин все свои силы и знания отдал службе советского здравоохранения. Память о нем, как о хорошем специалисте и чутком товарище надолго сохранится в наших сердцах. Группа товарищей»[37]. Для тех непростых времён, в междустрочии можно прочитать, какую высокую оценку дали Дмитрию Лазаревичу коллеги, которые не побоялись «перегибов», «звездности», «культа личности».

Подводя некоторые итоги по воссозданию истории семьи Тумаркиных, хотелось бы отметить, что судьба Дмитрия Лазаревича Тумаркина в значительной своей части довольно

[35] НМИМ, ОФ-30862-11, Д-24117. 1955 год. Личный листок по учету кадров. Из личного архива Дмитрия Лазаревича Тумаркина. Подлинник.

[36] НМИМ, ОФ-30862-11, Д-24117. 1955 год. Личный листок по учету кадров. Из личного архива Лазаря Дмитриевича Тумаркина. Подлинник.

[37] НМИМ, Ф-12346-13. 1956 год. Газета «Сталинское слово». №89 (1892). Три некролога, посвящённые Дмитрию Лазаревичу Тумаркину. Подлинник.

Д. Л. Тумаркин

26 июля после непродолжительной тяжелой болезни на 54 году скончался врач по глазным болезням Георгиевской поликлиники Дмитрий Лазаревич Тумаркин. В его лице медицинская общественность Георгиевска потеряла хорошего специалиста, отзывчивого, чуткого товарища.

Дмитрий Лазаревич Тумаркин родился в 1902 году в городе Кишеневе в семье врача, там же окончил гимназию. В 1923 году поступил в университет города Вены и в 1929 году окончил его. После окончания университета был на курсах усовершенствования в городе Берн (Швейцария).

С 1931 года по 1940 год Д. Л. Тумаркин работал ординатором глазной больницы в г. Кишеневе. В период Отечественной войны он эвакуировался в город Буденновск и работал главным врачем в эвакогоспитале. Затем вместе с госпиталем переехал в Среднюю Азию, где находился до 1943 года.

С 1943 года по 1948 год Д. Л. Тумаркин занимал должность врача-окулиста в поликлинике г. Буденновска. В 1948 году он переехал в г. Георгиевск, где работал глазным врачем до последних дней своей жизни.

Д. Л. Тумаркин все свои силы и знания отдал службе советского здравоохранения. Память о нем как о хорошем специалисте и чутком товарище надолго сохранится в наших сердцах.

Группа товарищей.

Коллектив больнично-поликлинического объединения с прискорбием сообщает о смерти врача-окулиста Георгиевской поликлиники

Дмитрия Лазаревича
ТУМАРКИНА,

последовавшей 26 июля 1956 года после непродолжительной, но тяжелой болезни, и выражает соболезнование семье покойного.

Рабочие и служащие райздравотдела с прискорбием сообщают о кончине врача по глазным болезням Георгиевской поликлиники

Дмитрия Лазаревича
ТУМАРКИНА,

последовавшей 26 июля 1956 года после тяжелой болезни, и выражают соболезнование семье покойного.

17. Некрологи в связи со смертью Д.Л. Тумаркина, опубликованные в газете «Сталинское слово» 27 июля 1956 г.

трагична и драматична. Одаренный, талантливый, интеллигентный, высокообразованный врач, в расцвете сил вынужден был приспособиться к изменившимся «политическим акцентам» и фактически жить исключительно служением своей профессии, отбросив все амбиции молодых лет. Наверняка, получив блестящее медицинское образование, он, постоянно практиковавший профессию врача рядом со своим выдающимся отцом, Лазарем Павловичем Тумаркиным, и родным братом, Сергеем Лазаревичем Тумаркиным, прошедший стажировки у лучших профессоров медицины Австрии и Швейцарии, мечтал совсем о другой карьере и видел свою жизнь далеко не такой, как распорядилась судьба и обстоятельства.

В заключение хотелось бы сказать, что помимо высокой квалификации и династических уз семья Тумаркиных была олицетворением преемственности в профессиональной деятельности. Поистине, медицина – это самая благородная из наук, и умение врачевать – это тонкое искусство. Ведь призвание врача заключается не в его дипломе и в его рекламе, а в его практической деятельности и результативности лечения. Семья Тумаркиных является одним из примеров высокого долга врачевания и глубокого благородства своего долга.

Приложение

В 2020 году, по акту приема №63, Национальному музею истории Молдовы были подарены Артуром Михайловичем Термосесовым (гражданином Российской Федерации) на постоянное хранение уникальные материалы по истории медицины Молдовы, принадлежавшие врачу Дмитрию Лазаревичу Тумаркину – личные и государственные документы, справки, письма, фотографии, медицинские инструменты и др., повествующие о его жизни, деятельности, семье потомственных врачей Тумаркиных. В коллекции есть два документа, которые вошли в основной фонд НМИМ: аттестат об окончании 1-ой Кишиневской мужской гимназии (1918) и диплом об окончании медицинского факультета Венского университета (1929).

Список документов, фотографий, личных вещей Тумаркина Дмитрия Лазаревича – уроженца города Кишинева, известного врача-окулиста, представляющих историческую ценность и необходимых для экспонирования и хранения в Национальном музее истории Молдовы:

1. Аттестат зрелости Тумаркина Дмитрия Лазаревича об окончании 1-ой Кишиневской мужской гимназии 15 сентября 1918 года. Дата выдачи аттестата 29 сентября 1918 года.
2. Диплом Тумаркина Дмитрия Лазаревича об окончании медицинского факультета Венского университета. 1929 год. На латинском языке.
3. Отзыв директора клиники города Берна (Швейцария) об успешном окончании Тумаркиным Дмитрием Лазаревичем курсов усовершенствования врачей-отоларингологов. 23 сентября 1938 года. На немецком языке.
4. Автобиография Тумаркина Дмитрия Лазаревича, написанная от руки в 1946 году, где указанно, что он работал с 1931 по 1940 год ординатором в глазной больнице г. Кишинева.
5. Личный листок по учету кадров, заполненный Тумаркиным Дмитрием Лазаревичем в 1955 году, где указанно, что он работал заведующим отделением эвакогоспиталя г. Буденновска Ставропольского края.
6. Свидетельство о браке Тумаркина Дмитрия Лазаревича и Калобек Евгении Абрамовны, состоявших в браке с 1941 года. 16 марта 1948 года, г. Буденновск Ставропольского края.
7. Справка Кермининского райздравотдела Бухарской области о том, что Тумаркин Дмитрий Лазаревич работал в должности окулиста и отоларинголога с 28 сентября 1942 по 4 марта 1943 года.
8. Справка Буденновской городской поликлиники о том, что Тумаркин Дмитрий Лазаревич работал в качестве врача-окулиста и отоларинголога по 15 сентября 1946 года. Справка выдана 8 августа 1953 года.
9. Военный билет капитана медицинской службы Тумаркина Дмитрия Лазаревича, выданный Георгиевским райвоенкоматом Ставропольского края. 20 ноября 1948 года.
10. Письмо Тумаркина Дмитрия Лазаревича родственнику с просьбой купить очки по рецептам и с указанием отправленной суммы денег на покупку. 29 апреля 1955 г.
11. Талон к денежному переводу по почте Министерства связи СССР от Тумаркина Дмитрия Лазаревича, г. Георгиевск, 24 октября 1955 г.
12. Приказ Министерства здравоохранения СССР о направлении врача Тумаркина Дмитрия Лазаревича на работу в г. Кишинев МССР. 5 ноября 1944 г.
13. Газета «Сталинское слово» г. Георгиевска Ставропольского края с некрологом о смерти известного врача Тумаркина Дмитрия Лазаревича. 27 июля 1956 г.
14. Свидетельство о смерти Тумаркина Дмитрия Лазаревича. 26 июля 1956 г.
15. Фотопортреты. Тумаркин Дмитрий Лазаревич. 1946-1954 гг. – 4 шт.
16. Фотографии. Тумаркин Дмитрий Лазаревич с коллегами по работе. 1948-1956 гг. – 3 шт.
17. Фотография. Тумаркин Дмитрий Лазаревич с тещей.
18. Фотографии. Тумаркина Евгения Абрамовна – 2 шт.

19. Фотография. Семья Тумаркиных с гостями на фоне их дома: слева направо стоят Дмитрий, Сергей, их отец Лазарь Павлович; перед Дмитрием сидит его мама – Софья Борисовна.
20. Набор линз в футляре, с которыми работал Тумаркин Дмитрий Лазаревич.
21. Универсальная оправа для подбора очков, с которой работал Тумаркин Дмитрий Лазаревич.
22. Прибор для определения диоптрий очков, с которым работал Тумаркин Дмитрий Лазаревич.

Библиография

Адрес-календарь 1892: Адрес-календарь на 1891-1892 гг. (Кишинев 1892).

Адрес-календарь 1912: Адрес-календарь Бессарабской губернии на 1912 год (Кишинев 1912).

БАК 1905: Бессарабский Адрес-календарь на 1905 год (Кишинев 1905).

БП 1926: Бессарабская почта, № 1315, суббота, 12 июня 1926 г.

БП 1930: Бессарабская почта, № 2953, среда, 24 декабря 1930 г.

БП 1932a: Бессарабская почта, № 3511, суббота, 9 июня 1932 г.

БП 1932b: Бессарабская почта, № 3526, воскресенье, 24 июля 1932 г.

Весь Кишинев 1916: Весь Кишинев. Адресная справочная книга на 1916 год (Кишинев 1916), 88-96.

Гензуль 1924: В.Е. Гензуль, Полвека кредитной кооперации Бессарабии (1874-1924) (Кишинев 1924).

Заболотная 2007: Л. Заболотная, Страницы из истории молдо-белорусского научного наследия. In: Беларусь-Молдова: 15 лет дипломатических отношений (Кишинев 2007), 137-149.

Заболотная 2009: Л. Заболотная, Анна Тумаркин – первая женщина доктор философии в Европе. Неизвестные страницы жизни. In: Balcanica Posnaniensia. Acta et studia, XVI. Ludzie i idee ponad granicami, pod red. I. Czamańskiej i W. Szulca (Poznań 2009), 139-146.

КЕВ 1902: Кишиневские Епархиальные Ведомости (Кишинев 1902).

Медицинский 1935: Медицинский указатель (Кишинев 1935).

Репина, Зверева, Парамонова 2004: Л.П. Репина, В.В. Зверева, М.Ю. Парамонова, История исторического знания (Москва 2004).

Список 1907: Список избирателей Кишиневского Кредитного Общества, имеющих право участия в избирательном собрании (Кишинев 1907).

Bezviconi 1934: Gh. Bezviconi, Femeia basarabeană. In: Trecutul nostru, nr. 11-12, Chişănău, 1934, 44-45.

Chişinău 1999: Chişinău. Enciclopedie (Chişinău 1999).

GB 1938: Gazeta Basarabiei, nr. 1098, 1938.

Zabolotnaia 2002: L. Zabolotnaia, Destinul unei familii. Câteva crâmpei din istoria dinastiei Tumarkin. In: Tyragetia, XI, Chişinău, 2002, 193-197.

Zabolotnaia 2014: L. Zabolotnaia, The Unknown Pages of Anna Tumarkin. Anna Tumarkin - The First Female Doctor of Philosophy in Europe: The Unknown Pages of Her Life. In: International Relationsand Diplomacy. Volume 2, Number 5, May 2014 (Serial Number 8). New York, NY 10034, USA, 354-361.

Dmitrii Tumarkin – labirinturile destinului. Pagini din istoria distinsei familii de medici Tumarkin

Cuvinte-cheie: Dmitrii Tumarkin, medicină, dinastie, Chişinău, Muzeul Naţional de Istorie a Moldovei, Artur Termosesov.

Rezumat: Articolul este dedicat medicului Dmitrii Tumarkin (2 februarie 1902, Chişinău - 26 iulie 1956, Gheorghievsk), un reprezentant al distinsei şi celebrei dinastii de medici Tumarkin de la sfârşitul secolului al XIX-lea - prima jumătate a sec. al XX-lea. Scopul cercetării este de a reabilita bunul nume al lui Dmitrii Tumarkin, o persoană excepţională, uitată pe nedrept în istoria medicinei din oraşul Chişinău.

Metoda biografică a permis autorului să personalizeze calităţile unui doctor talentat şi să elucideze activitatea lui medicală – demnă şi rodnică –, în ciuda circumstanţelor tragice ale vieţii.

Articolul se bazează pe arhiva personală a lui Dimitrii Tumarkin, donată Muzeului Naţional de Istorie a Moldovei de nepotul său Artur Mihailovici Termosesov, şi pe documentele din Arhiva Naţională a Republicii Moldova.

Lista ilustraţiilor:

1. Dmitrii Tumarkin (foto a. 1954 din arhiva personală).
2. Publicitatea clinicii *Sanitas* în ziarul „Viaţa Basarabiei", nr. 209, 12 (25), septembrie 1910, şi nr. 268, 18 (31) decembrie 1914.

3. Clădirea gimnaziului nr. 1, Chișinău.
4. Atestat de maturitate al lui Dmitrii Tumarkin, 1918.
5. Diploma Universității din Viena (în limba latină), eliberată lui Dmitrii Tumarkin în anul 1929 și nostrificată la Facultatea de Medicină a Universității din Iași.
6. Confirmarea stagiului la clinica Universității din Berna.
7. Familia Tumarkin pe terasa din fața casei.
8. Publicitate în ziarul „Бессарабская почта", nr. 1315, sâmbătă, 12 iunie 1926.
9. Publicitate în ziarul „Бессарабская почта", nr. 2953, miercuri, 24 decembrie 1930.
10. Publicitate în ziarul „Бессарабская почта", nr. 3511, sâmbătă, 9 iunie și nr. 3526, duminică, 24 iulie 1932.
11. Publicitatea sanatoriului medicului Lazar Tumakin.
12. Necrolog la moartea Sofiei Tumarkin în ziarul „Gazeta Basarabiei", nr. 791, sâmbătă, 2 iulie 1938.
13. D. Tumarkin cu o colegă în spitalul din Gheorghievsk (foto din arhiva personală).
14. A. Kalobek, soția lui Dmitrii Tumarkin (foto din arhiva personală).
15. Foaie din Dosarul personal al lui Dmitrii Tumarkin (din arhiva personală).
16. Extras din certificatul de căsătorie.
17. Necrologuri în legătură cu moartea lui Dmitrii Tumakin, publicate în ziarul „Сталинское слово", 27 iulie, 1956.

Dmitry Lazarevich Tumarkin: Labyrinths of Fate. Pages from the history of the outstanding medical dynasty of the Tumarkins

Keywords: Dmitry Tumarkin, medicine, dynasty, Chisinau, National Museum of History of Moldova, Artur Termosesov.

Abstract: The article is dedicated to the doctor Dmitry Tumarkin (February 2, 1902, Chisinau - July 26, 1956, Georgievsk), one of the members of the famous and prominent Chisinau medical dynasty of the late 19th c. – first half of the 20th c., the Tumarkins. The objective of the research is to restore in public memory the name of Dmitry Lazarevich Tumarkin, an outstanding and bright personality, undeservedly forgotten in the history of medicine in Chisinau.

The use of the biographical method allowed the author to personalize the merits of a talented doctor and comprehensively highlight his worthy medical practice, despite the tragic circumstances of life.

The article is based on the personal archive of Dmitry Tumarkin, donated to the National Museum of History of Moldova by his nephew Artur Mikhailovich Termosesov, and on documents from the National Archives of the Republic of Moldova.

List of illustrations:

1. D.L. Tumarkin (1954 photo from personal archive).
2. Advertisements of the *Sanitas* hospital in the newspaper "Bessarabskaya Zhizn", No. 209, 12 (25) September 1910 and No. 268, 18 (31) December 1914.
3. The building of the 1st Gymnasium (School), Chisinau.
4. The school leaving certificate issued to D.L. Tumarkin in 1918.
5. University of Vienna Graduation Diploma (in Latin) issued to D.L. Tumarkin in 1929 and the recognition of foreign studies by the Faculty of Medicine of Iasi University.
6. Confirmation of an internship at the University Hospital of Bern.
7. The Tumarkin family on the terrace of their house.
8. Advertising in the newspaper "Bessarabskaya Pochta", No. 1315, Saturday, June 12, 1926.
9. Advertising in the newspaper "Bessarabskaya Pochta", No. 2953, Wednesday, December 24, 1930.
10. Advertisements in the newspaper "Bessarabskaya Pochta", No. 3511, Saturday, June 9, 1932 and No. 3526, Sunday, July 24, 1932.
11. Advertisement for Dr. L. Tumarkin's Sanatorium.
12. Obituary for the death of S. Tumarkina in the newspaper "Gazeta Basarabiei", no. 791, Saturday, July 2, 1938.
13. D.L. Tumarkin with a colleague at the hospital in Georgievsk (photo from personal archive).
14. E.A. Kalobek, wife of D.L. Tumarkin (from personal archive).
15. D.L. Tumarkin's personal certificate from personnel records.
16. Extract from the marriage certificate.
17. Obituaries for the death of D.L. Tumarkin published in the newspaper "Stalinskoye Slovo", July 27, 1956.

22.06.2021

Д-р Лилия Заболотная, Национальный музей истории Молдовы, 31 Августа 1989, №121А, МД-2012, Кишинев, Республика Молдова, https//orcid.org/0000-0001-9807-5809, email: liliazab61@gmail.com